盛京時報

丙寅陰曆二月廿三日
大正十五年四月五日
中日紀祝大典休刊

◎本報價目◎
每張銅幣八枚
每月現大洋八角
▲外埠連郵價目
每月現大洋九角五分
半年現大洋五圓貳角
全年現大洋拾圓
▲告白刊資
一行五號字十五字起碼一日每行現大洋壹圓長期另議

發行人 宮川貫作
編輯人 菊池貞二
印刷人 石原庄太郎
發行所 盛京時報社
盛京時報支社
盛京時報支社

國民軍決定應戰之原因
張吳恐難合作到底

京訊云。自國民軍退至北京。馮玉祥出走庫倫後。聯軍與奉軍兩方仍未干休。奉張以馮既非我族類。而吳氏追維馮氏倒戈舊事。計畫將來。更非欲除馮不可。馮之去也。馮軍將領如張之江。李鳴鐘。鹿鍾麟。劉郁芬。孫雲鵲等。咸皆面面相窺。各有難言之隱。依戀之情。有非筆墨所可形容者。誠如張之江挽留電中。對馮之去。有如失去慈母者。蓋彼輩耳濡目染。相處已久。藉耶教爲神隱然結一固定團體。並自許爲全國軍隊中之畸零部份。彼輩患難關係。尤屬可合不可離。可勝不可敗。觀於此次退兵。雖知樹敵已多。難以久戰。但鑒於民十三與奉合作。尙難得良好效果。今聯奉結合。純屬對己。已一退。聯奉之間。不無利害衝突之處。然後審時觀變。再圖發展。來料聯奉兩軍尾追過急。國軍並以南口臺爲大本營。今午之戰。聞在黃土坡。頃據鹿氏左右云。今早在京中擴壇寺開重要會議。結果全體主戰。並電知庫倫馮氏。迺不得不戰之原因。據某方消息。聯軍到津後。直督問題。吳擬委靳雲鶚。張擬張宗昌。現魯張已到津。而靳則屯兵大名。將來不得意於直。勢必入魯。既可免援傳芳糟蹋攻魯。復可乘勢捷足先登。吳並派人疏通孫傳芳。然後合鄂蘇豫魯之師。大舉入直。此外吳又使殺軍米振標可率全部回熱河都統原任。名爲示好。實亦先佔地盤。奉張知吳亦難於合作。一面派魯張到津。一面派李景林北攻。一旦得手。吳亦不得在政權上有所活動。假使和議開幕。亦必在京。張與吳孰先據有首都。即可誰爲主人。一軍方面。並不得派人列席云云。國軍方面。認爲此說可靠。爲自身利害計。於是積極備戰矣。

風聲鶴唳之北京城

京訊云。邇來京中危險情形。較前數日尤甚市民驚恐之態。厥有三端。(一)由前線運回城內之傷兵絡繹不斷。(二)南苑一軍之營房所用之傢俱。以及舖板什物紛紛用大車向城內擴壇寺運送。(三)某國人故意在街面上散布一軍戰敗之謠言。尤其是商民無不談虎變色。大有草木皆兵之勢。自二十日起。前門外各盤商多已停貨。衝要街市之商號。至下午六時即行閉門。廊房頭二條胡同之金銀店存貨。皆存放東交民巷保險。市面之驚惶。與人人惶恐狀況。筆難罄述。至於京畿附近戰事消息。如何吾儕亦頗不易得其氣象。茲將記者探得交戰情形。特紀於下。(甲)外人方面所傳。(一)京東通州。昨今(二十九三十)兩日戰事最爲激烈。奉軍三次增援。已達四萬以上之兵力。皆以七生五大砲及重砲作戰。以騎兵爲衛鋒隊。一軍頗不得手。屢戰屢退。至今日下午五時已退至東關。(並有謂已失守者。)城內流彈橫飛。危險萬分。(二)東南戰線。仍在黃村。一軍並未進佔黃村。因聯軍暫取守勢。專候東路進攻通州。(三)京化戰事發生。雙方勝負尙未判明。(四)京西田維勤率重兵五萬抵保定。忽接吳佩孚電令暫緩北進。是以田軍駐保。以待後命所有二三四五各軍均已退至高碑店。松林店。涿州。良鄉。琉璃河。坨里。長辛店等處。二軍弓富魁部。因給養無着。兵心不固屢欲開入京城以內駐紮。俾易謀食。惟鹿鍾麟深知二軍軍紀太壞。業經嚴加拒絕。在一軍不離北京以前。京西之數萬無倚無靠之餓軍。或不致入城。日後有無特殊變化。吾人亦不敢妄自揣測也。(乙)據官府方面所傳。則謂京東。國軍周章運河西岸。毫無不支之勢。奉軍數次進攻。均被擊退。刻下奉軍因得天津電令。退兵三十里。聽候和議。京南戰事。三日以來。並未發展。雙方均取守勢。京北刻下確無戰事。京西更無可慮云云。雙方消息略有出入。姑併誌之。以供讀者之參考。按刻下京中形勢而論。在五天以內。必有最後之決定。戰和亦可分曉也。又云。北京市民因此次近畿戰事。危及京師。驚擾萬狀。茲有市民團體。發起自衛運動。組織保衛團。邀請王士珍等諸調人。一致加入進行。該項保衛團名額預定三千人。槪由前步軍統領所屬之游擊隊中挑選。款項由京師總商會及市政公所籌集。現正商請某要人撥步槍二千支以資應用。該保衛團。將來永久作維持京師治安之用。所有此事一切組織及辦法。正由尚某起草規定中云。又前日午後二點。有京師總商會長孫學仕。全國商聯會副會長王文典與馮良。萬兆之王郁駿。王駿等。在馮良宅開會。會名初稱維持京師治安問題茶話會。大家討論良久。定名爲京師保安會。閉開會時並派代表往請王聘卿作理事長。惟王尙未承允。至此項保安會。究取如何進行方法。則尙未聞悉云。

脚踏雙輪遍遊坤輿

右爲功氏左爲彭氏參觀本報第四面『自轉車旅行世界之壯舉』

砲火聲中之和平運動
王士珍等奔走之經過
赴津專員蹤跡之兩說
津方條件與人民希望

王士珍等諸老名流之成效兩電發出之後。國民軍全部。業經聽從王等之言。罷戰撤兵。靜待和平會議解決。但奉聯兩軍並未停止軍事行動。王氏等僉謂主張未能收效。擬不復作何進行。繼經京師總商會上書敦勸。勿遽灰心。該會會長孫學仕等復回請王氏等顧全京師商民之生命財產。務勉爲其難。仍設法勸止奉聯各軍之軍事舉動。然後再進行和議。王氏等重以商民之剴切囑託。遂再行會商。決定派員分赴天津及奉魯三處。斡旋息兵。當聲明此次再度出面斡旋。既非軍事當局一方面之慫慂。亦非政府當局公式之委託。乃純係徇北京商家市民之請求而盡力。於是先致電奉聯兩軍當局。告知擬派員前往接洽。希望罷戰議和各節。旋接覆電。彼方均表歡迎。故三多倪文翰等。方於今(廿八)日乘汽車出京赴津。此諸名流再出謀和之經過也。前日(二十九)下午四時左右。王士珍趙爾巽孫寶琦熊希齡王芝祥江翰等。復在南海純一齋開會。集商進行辦法。據昨下午五時許純一齋消息。京津間電報。昨日亦已不通。故出京諸和平專員。已否安抵天津。與夫接洽之結果如何。尙無所知。而一方面由總商會傳出消息。却謂丁晨京中已接到和平專員安抵津埠之電訊。並與奉聯各軍當局接洽結果。則非兩件所能盡達。今日該專員等或即回京報告。預聞大概津方亦贊成講和。惟要求國民軍先退出北京。都中一般商民公意。亦以爲京內本無駐兵必要。任何方面隊伍。自以退出爲是。地面治安。可歸警察負責維持。奉聯軍隊。亦須概不入京。庶幾京師無兵駐守。自免戰禍。而和議自成云云。

粵漢鐵路完成計畫說

京訊云。北京交通部。前接全國省議會來函。謂請中央當局將退還庚款用以築路。特請交部擬就粵漢甘新兩路計劃書。以便譯送英國當局採納施行。茲聞交部以甘新一路工程甚鉅。恐非庚款所能濟事。惟粵漢路僅中段未修。或可藉此完成全線。特飭主管司。擬具計畫書一件。咨送省會聯合會察酌。茲將其原稿儘先覓錄如下。書云。粵漢一路綰轂南北。於全國文化政治實業。均有重大關係。自築路以來。因原估數目。較實在用款。相差過鉅。以致僅成湘鄂一段。而第一批借款。業已告罄。兼以歐戰影響。第二批債票。未果繼續發行。株州以南。本爲該路最要部分。竟以欵絀停工。若不亟圖興修。不惟南北聯勢。長此隔斷。即北之湘鄂。南之粵韶兩線。均將以營業衰落。弗克維持。坐使已投萬萬之貲。同於虛擲。實爲可惜。夫查庚款餘額用途。尙未確定。英政府原定條例。雖以教育爲先。而近日朝野言論之趨勢。則頗有積極交通水利之勢。誠能與英國庚款委員磋商。以該欵一部完成粵漢全線。其爲利豈有涯耶。茲特擬具計畫如左(一)粵漢路線。自武昌至湘粵交界之星祠嶺。(宜章縣屬)一段已經修築者。武昌至株州一段。計長四百十六公里。是爲湘鄂路。其在粵省境內者。現由商辦已廣州至韶關一段。計長約二百二十公里。星祠嶺至韶關一段計長約一百十五公里。計共長四百四十五公里。共需工欵六千五百餘萬元。路線另附稿圖。(一)英國庚欵餘額約合華幣一萬萬元。就中提出之數。約在全部半數以上。惟以該路關係之重要。倘以庚欵完成。實爲該委員會留一永久紀念。且通車之後。與香港地位。復大有關係。爲該委員會計。似能容納此項之提議。(一)該欵如能逕由該會撥充築路之用。固屬甚善。否則以借欵之手續行之。作爲該路承借。或指該欵爲担保公債。(一)該路通車以後營業可望日即發達。以該路所處地位言之。可以京漢爲比例。京漢鐵路在民國七年。每公里平均進欵約萬餘元。近年尤連歲增加。該路株韶一段。凡四百公里。準此計算。所有進欵。足敷上述借欵還本付息之用。

方振武表示撤兵停戰

京訊云。方振武率領所部退至徐水。二十五通電服從王士珍張之江之和平主張。撤兵停戰。原電如下。(銜略)均鑒。自王聘老諸公揭發咸電。倡議和平。我國軍將領張岷帥鹿瑞帥孫禹帥遂於號日通電相應。且立飭各路撤兵。以表傾向和平之誠意仁人之言。其利甚溥幹旋大局。泯釋內爭機括端倪。胥繫於此。洵國家人民之幸也。夫胡越猶爲同類。豆箕何事相煎。振武分雖武人。竊恭親民如傷之仁。夙懍佳兵不祥之戒。前者率師去魯。所以避免戰爭。減輕魯禍。寧開罪於當局。毋見諒於國人。茲讀王聘老暨張岷帥通電。主張息爭寧人。正符嚴衷。刻已督率所部撤退京畿一帶。按甲止戈靜聽海內賢豪。共謀和平之實現。靑白天日。實照此心。特電奉聞。伏爲亟察。國民第五軍軍長方振武叩有(廿五)

廣告

百齡機 別名 補腎片

統治十種腎病

腎生於左右兩腰間。下接輸尿管。直達聚尿膀胱。專司排洩毒質與廢料者也。蓋人體內部各器官。日賴飲食物之滋養。以資動作生活。彷彿機器之必賴燒煤始能工作。勢必有殘渣廢料。除一部分由大腸排洩外。餘則全賴腎力之排洩。但是內腎偶有虧損。則血液流過兩腎時不能提取血中毒質廢料。化尿排洩。于是積留腎部。便能釀成尿毒症。急慢性腎臟炎。腎臟萎縮。腎盂發炎。腎臟結石。腎臟水腫。腎臟結核。膀胱炎。內腎腫爛等種種腎病。遺害無窮。而百齡機。爲勝過舶來品之唯一補腎聖品。服之力能養護腎臟。滲利膀胱。助長其泌尿能力。使小便短赤者。頓變爲清爽而通暢。以上十種腎病。俱能消患於無形。堪稱絕無僅有之補腎奇藥。

價目現大洋計算
小瓶一元 每打十元
大瓶二元 每打廿元

總發行所 上海愛多亞路
分發行所 奉天大西邊門外 九福公司

◎青島上海行
榊丸 四月十日
大連丸 四月七日
西京丸 四月十三日
(滿鐵航路船)

天津行
長平丸 四月八日
天潮丸 四月六日
濟通丸 四月十四日

龍口行(往復共 旅順不行)
龍平丸 四月

香港行
東洋丸 四月十日

大連汽船株式會社
專屬荷客取扱店
電話(代表)番號四一八五番
浪速通 国丸二商會
電話四三八八番 四二六六四番

哀啓者先考澍縣人事章嘉特輔卿府君慟於夏正二月初十日寅時病故享年五十三歲擇於夏正三月初二日領帖初三日發引恐訃不週哀此報
聞
棘人榮懋榮懋泣血稽顙賜唁請寄奉天大東關大什字街北本宅
惠
榮懋 泣血稽顙

商標九丁嘁爲記
有嘁
地址奉天鼓樓北

有嘁洋行 廣告
批發各種鐘表眼鏡傢俱材料等貨種類繁多花樣新奇質地堅固定價克已經理法國姆蔻五星白蘭地酒及德國獅子牌啤酒熊牌牛奶等貨零整批發

英商 仁記洋行

專售
火車汽車電車電料、
鐵軌五金建築材料、
墻粉鉛油工廠原料、
呢絨布疋各種顏料、
(總經理)恩德務第 UNDERWOOD 打字機

經理
北英火險
中華火險
公律冠兆火險
汽車火險
宏利人壽
保險公司

行長 傅瑞敦
經理 臧福陰
主任 王新風 啓

奉天大西邊門外路北
中國電話一五二二
日長電話一三三九

佳良行 賣最準確的鐘表◎◎
佳良行 賣最美麗的寶石◎◎
佳良行 賣最文雅的粧飾品◎◎
佳良行 賣最便宜的是批發◎◎
奉天 城內中街電話七百四十號

進口營業
德商 和利洋行廣告
批發各種機器、呢絨、五金雜貨等、鐘錶備有現貨甚夥
如蒙光顧無任歡迎
地址奉天小西門內
電話 中一五四三 日一一九三 番

爲廣告事竊查江省地方賊匪充斥綁票之案時有所聞若不預爲思防愈敝會更則攸命前途危險不可勝言茲經本會議決此後本城大小商舖自理以至院影無論公出私出如有被匪綁票情事一律禁止抽贖除另換保條載明此項條欵外特此登報以便週知
望奎縣商會啓

本號新由外洋運到各種做軍商學各界之衣料做工價廉而且精美以及各樣便帽各樣化庄品百貨之商無不全備而且精美
奉天日站 仁太洋行啓

失照聲明
李鴻恩領名册地坐落西安縣境烏爾吳哈達圍老營廠村寅字一千一百九十九號下則地五十畝大照一張經王鳳閣手丟失除將失照之詳細情形呈西安縣備案另發大照外特登報聲明此大照無論落於中外人手概作廢紙 西安縣李鴻恩啓

啓新洋灰有限公司
TANGSHAN PORTLAND CEMENT
THE CHEE HSIN CEMENT COMPANY LIMITED
電報掛號 二五四〇
中國電話 二〇六號

啓新 唐山馬牌洋灰
歷經奉西各先進國專門化驗化驗及格發給證書並經全國鐵路及各船塢碼頭等重要工程以及津沽各國工部局購用年無不交口稱讚足見本公司灰成色優美無匹本公司並造各色純花磚大小舖地方磚紅磚各色房頂瓦脊瓦洋灰溝管電桿等貨品繁多不及備載如蒙賜顧請到本所或各埠分銷處接洽無任歡迎
奉天小西關大什字街北路東啓新洋灰股份有限公司東三省總批發所謹啓

中外要電

奉軍飛行機襲擊京師 （三日發 北京專電）
外交團對奉警告

聯軍飛行機于今早襲擊北京前後三次擲下炸彈一墜北海一墜西城

又電奉軍飛機于今早十時四十分再度襲擊北京所擲炸彈兩枚墜於西直門外老媼一名被炸受傷

又電今早奉軍飛行機來襲之目的似在炸壞故宮及降軍部營房惟其擲彈高度實有二千米突之遙無怪照準不確徒炸民戶

又電外團關于飛機擲彈問題令駐津領事團向李景林及奉軍當局警告

國軍竟爾決計逆襲 （三日發 北京專電）
兩軍正對峙於京西

黄村方面聯軍現已推出京西六英里之地點正與國軍對陣相峙國軍今亦決計逆襲並備仰擊砲以期擊退飛機

魏益三附吳佩孚

（天津三日專電）魏益三經靳雲鶚運動已與吳佩孚圓滿諒解

張之江請辭都統

（北京三日專電）張之江請辭察哈爾都統並薦鹿鍾麟繼任

章炳麟勸段氏下野 （三日發 北京專電）

章炳麟電勸段執政下野略云竊爲國家敬望公犧牲小我實讓賢哲以救民艱云云

京紳計劃共同警衛 （三日發 北京專電）

北京市民擬組商團已詳前電茲擬於百尺竿頭更進一步議定國軍一經退京不准任何軍隊入京治安純由警察維持將來由二十五省區派兵各一百名組織警衛軍共同警衛

吳佩孚暫時不北上 （三日發 漢口專電）

湖南方面形勢險惡吳佩孚暫時不便北上靳軍有電到漢謂全軍已集中高碑店靳氏已于二十九日由鄭州出發前往保定

駐日波使回國

（東京三日專電）駐日波蘭公使巴的克氏于本日首途回國

聯盟會遷移說

（柏林廿七日來電）據日內瓦方面盛傳下屆國際聯盟會不在日內瓦舉行將遷移至他城開會

奧總揆抵柏林

（柏林廿七日來電）奧總揆拉米克氏今晨抵柏林頗受各界歡迎彼擬在柏林逗留數日即行返國奧揆此行是以促進德奧間之友誼關係

印政府將專賣鴉片 （廿七日發 特里來電）

印度政府業與安南政府締結協定印度煙土得由印度政府直接銷售於安南境內據稱印度政府已與遠東各政府均締有協定印度煙土非經政府或經政府之特准絕不准銷售於各國

憲政開關西大會

（東京三日專電）憲政會定于十三日在大阪開關西大會

後藤子大活動

（東京三日專電）後藤新平子現同武藤山治關直彥兩氏要求面晤

東三省新聞

▲奉　天▼

○電促湯軍長赴熱接任

湯玉麟軍長督兵駐紮義縣以防熱河張將軍前曾飭令該軍長迅速赴熱接任都統已詳前報現在已閱多日湯軍長仍駐義縣稍有前進不過在熱河邊界而已上將軍遂再電該軍長急宜進兵赴熱接任云

○禁軍人帶違禁物

軍人旅行攜帶違禁物品曾經當局三令五申嚴禁在案無如一般不肖軍人仍視同具文殊屬可惡已極茲經當道重申前令通飭京奉四洮奉海各路局責令稽查如自後查有軍人帶有槍彈（除應有所帶之數外）及鴉片等違禁物品者着即逮捕送軍法處究辦以儆效尤而重禁令云

○造幣廠設置機器

當局以錢法毛荒擬恢復舊狀鼓鑄現洋藉維錢法業經派員籌備進行定於五月二十日開辦聞該廠機器自停辦後爲兵工廠所借用今將各機器盡行收回派技師赶速安設以便屆期開辦云

○第二補充團西上

東三省保安總司令張雨亭以前方軍事異常緊急雖經派遣軍隊前往協防猶恐不敷調遣乃於日昨（三日）將江省步兵第二補充團調赴關裡藉資協防云

○湯都統保荐鎭守

熱河都統湯玉麟以朝陽業歸奉方完全掌握除文官已先後委人外鎭守使一席亦應及早派人接充以昭愼重故於日昨來省電陳張公保荐陸軍第七旅旅長張從仁接充並仍兼七旅旅長當蒙張總司令允准大約日內可正式發表云

○藤原署長將離奉

日警署長藤原鐵太郎氏奉派出洋視察曾誌前報茲該署長定于七日午後一時四十分乘南滿車離奉赴旅順請訓十日在大連乘輪回國旋即首途放洋

○江省又添設縣治

省長公署頃據測勘江省長子縣境咨文大致謂該省綏北縣西北距縣境遙遠（二百八十里）於行政上殊多不便官民均感困苦茲特派員勘定界限另在寶鎭設立寶石縣治請即知照云

○奉軍調員赴天津

奉軍入津以後張漢卿軍長先後由奉調去人員委任各縣知事茲聞共由省署及清丈局調去者十人并由當地遴委者三四人云

○派員運到傷兵訊

此次奉國兩軍開火双方傷兵將卒甚多現在第三方面軍長張學良昨（三日）派委員數名運送傷兵二百九十一名在東北醫院調治云

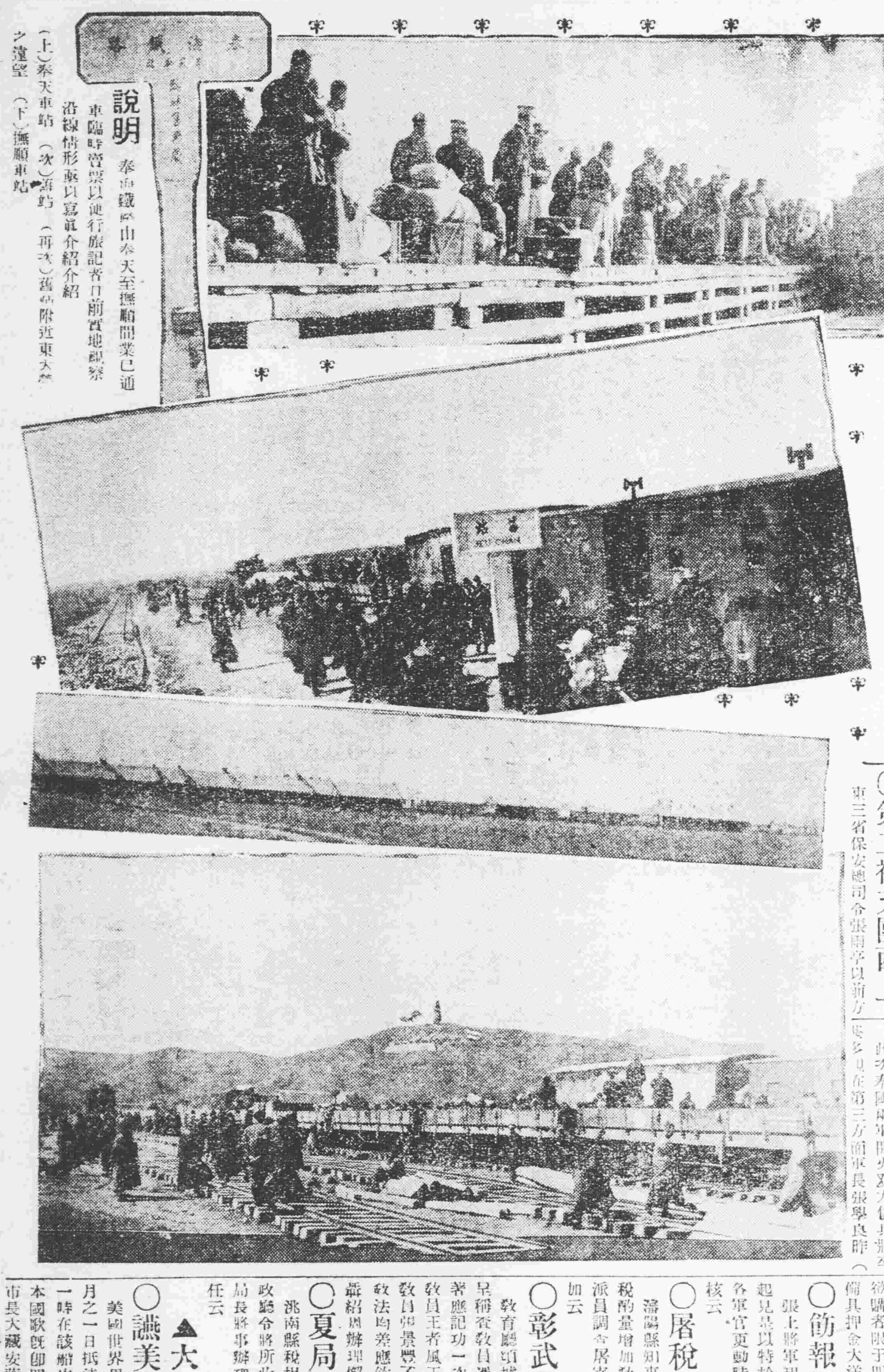

說明　奉撫鐵路由奉天至撫順間業已通車臨時營業以便行旅記者日前實地視察沿線情形爰以寫眞介紹介紹

（上）奉天車站　（次）舊站　（再次）舊站附近東大營之遠望　（下）撫順車站

○呼海路電請技師

呼海鐵路係江省官商合辦爲我國自辦鐵路之一對於所需技師亦必求本國人方爲合格故該路局高總辦特商允當局電請由奉檢路局聘請行車技師工廠技士等數十名云

○委定迫擊砲營長

鎭威上將軍張雨亭現以第六師迫擊砲隊營長出缺查有右軍官鄭冠五係軍官學校畢業當委爲迫擊砲營長云

○粮秣廠標賣糧石

陸軍糧秣廠查該站倉庫存有合豆按三十斤作斗約有二百五十餘石並老站倉庫存有霉朽大米按三十二斤作斗約有二十三石擬一併招商出售欲購者限于四月十日上午十時以前備具押金大洋五百元以便投標云

○飭報軍官更動表

張上將軍現爲儲備人材杜防流弊起見是以特於三日飭令各軍師長凡各軍官更動時一律造表冊報以憑考核云

○居稅充教員加薪

瀋陽縣知事關定保現以該縣屠宰稅酌量增加教員薪金特於日昨三日派員調查屠宰稅之多寡以便酌量增加云

○彰武教員懲獎錄

教育廳頃據該彰武縣視學周鳳岡呈稱查教員馮駿聲教法嫻熟成績特著應記功一次校長楊彥堯辦事熱心教員王者風王恩可華國春教法詳明教員張景豐不遵教授王秉誠常崇五教法均差應飭改良李文忠教學敷衍曠紹周辦理懈弛各記過一次云

○夏局長公畢回任

洮南縣稅捐局長夏漢廷前者奉財政廳令將所收稅欵親自解省茲聞該局長將事辦理完竣於昨三日搭車回任云

▲大　連▼

○讌美世界周遊團

美國世界周遊船佛蘭哥尼亞號於月之一日抵連日人方面於是日午後一時在該船內開歡迎午餐會先奏日本國歌旣即開宴列席者有大連杉野市長大藏安藤滿鐵理事上田秘書役藤根鐵道部長宇佐美次木村文書課長市川埠頭所長各課長山崎關東廳外事部長田中民政署長塚本大汽社長岸本稅長及其他各界人士頗形踴躍云

▲鐵　嶺▼

○教育所通令植樹

本月五日爲舊曆清明節國体改革以後爲提倡人民造林起見乃定是日爲植樹節屆期凡官署局所均須舉行植樹典禮以示鄭重行之數年頗收奇效茲又屆期教育公所特通令各校至期率領學生同赴龍首山參與盛典云

○縣視學視察各校

本邑縣視學高仰霄少年持重對於教育頗有研究自到任以來即馳赴鄉校視察一切如有不合之處當面指示俾資改良日昨由鄉間歸來又分視城內各校東關銀岡小學校第三小學校昨已視察完畢聞俟城內各校查竣須開一總批評會以資取舍云

▲哈爾濱▼

○江橋准行人通過

本埠松花江鐵橋向不准行人任意通過以免發生意外惟每年春秋兩季將開江與將封江之時例開放數日以便行人現距開江不遠江面已禁止行人故護路軍總司令部自四月一號起江橋准行人經過但有一定時間云

▲綏　中▼

○圖書館館長更替

綏中圖書館館長趙晉卿因就他差呈請辭職當經照准茲經縣署特委黄雲屛接充於昨一日交接清楚任職視事聞黄君曾任本縣區保長人極精明辦事敏捷茲任此職該館或有一番整頓也

▲同　賓▼

○三六團直搗匪巢

奉命來同剿匪之十八旅三六團在邑東龍爪溝設卡防堵與抗拒官兵之著名匪首占中華甲子軍等接仗數次砲火猛烈不顧生命將該匪等擊斃六七十名因匪等火葬屍身官軍僅得匪人首級五個官兵陣亡七名後匪力不支四散潰奔故近日各保衛游擊附團大排隊四外堵擊者逃與潰匪交鋒想經此痛剿以後我邑匪患可告一段落

▲樺　甸▼

○陳會長由籍返樺

樺甸商務會長陳景洲氏因乃弟在双陽原籍患病該氏返里省視等情迭誌報端詎該氏於今正月上元節到家乃弟竟於十四日與世長辭生前未獲晤面未免扶柩哀悼茲者既將弟喪辦竣該氏取道吉垣偕同朱倬菴財東乃於二月初九日旋樺云

▲黑龍江▼

○劉科長倉皇出走

龍江道尹公署第一科科長劉淑和日前早六鐘不待其妻梳洗鬢髮蓬鬆親送至東門外王姓家隱藏彼亦即時搭早備之瀛車飛馳出省其一種驚惶神色狼狽狀態筆墨難以形容可斷定因重大事件潛逃無疑至其內幕隱情非常嚴密無從探悉俟異日訪明再誌

▲林　甸▼

○關局長脫險返任

本邑徵收局長關福蔭日前被匪綁去經駐林東北陸軍十二團第二營營長張奎一氏率隊尾追多日與匪連接數仗在大通鎭界始將關局長奪回等情業紀前報惟該局長當脫險之際未敢隻身回林僅隨該軍擊匪途行數日於三月廿六日該軍方到林界蒿站附局長乃乘瀛車返林照常視事當局前委代理局長吳樂堂君即日回省覆命張營長僅將所獲匪徒槍械馬匹分別解省又率隊追隨餘團長剿匪去矣據關局長云此次張營長追剿越山股匪廿餘日所行途程皆係村落星稀常遇一二百里城溝部下倍受艱苦於冰天雪地槍林彈雨之中忍饑受凍人疲馬乏之時張君又能指揮鼓勵士卒用命實係該軍素日訓練有方之故關局長在林與紳商各界相處融洽聞伊脫險返局前往道賀者絡繹不絕云

東三省雜報

△奉　天▽

宣佈罰欵

警察廳陶廳長對於各署逮捕之違警犯罰欵令司法科按月宣佈以昭烱戒現聞該廳將上月罰欵及人犯列表宣佈其人犯足有三百名之多除賭博漏捐外尚有違章營業者

郵局假期

植樹節各機關均停止辦公一日惟郵務總局通令各支局於三日起停辦三日在此三日間緊要信件於上午九鐘至十一鐘下午四鐘至六鐘接收云

軍需下獄

軍需官于春朗拐帶公欵潛逃經當道通緝現已被捕昨（三日）經軍法處判處五等有期徒刑即交第一監獄執行云

稽查易人

北關藏春里稽查處稽查官姚某因辦事不力經軍處長斥革委文景陽接充文氏奉委業於昨（三）日接任視事聞文氏曾在衛隊營充差多年富於軍事學識此次就任斯職當能勝任愉快云

撞壞瀛車

市政公所四號瀛車昨三日行至小西關本街本生洋行前與保路瀛車相撞市政瀛車當即不能行駛經車掌司機極力修理未知於何時修竣云

行旅稱便

京奉車行將通至天津曾誌前報茲聞該局自前日（二日）起已規定每日開通車兩次（一百零一次與一百零二次）是以行旅咸稱便利並聞春季小票車不日亦當實行以便直魯勞農東來耕作云

解送賭犯

城西十餘里某村住有農民馬子清者因無所事事招集多人在家大推牌九正在呼天喝地之際爲警察偵知當將馬子清等十餘名捕獲連同賭具於三日解送進省罰辦云

售賣鴉片

禁售鴉片早有通令然一般有門徑者仍然無所忌憚電燈廠後水花炮第一道房屋向東小角門內某姓專售鴉片每至晚六鐘開燈供客明目張胆因恃有某公館之門路巡警亦明知之不加過問也

凌虐髮妻

日站大柳樹胡同住有袁世卿者向開戲園薄有積蓄先後納妾二人過門以後家人和藹因受小妾張貴珍之唆終日凌虐其髮妻拳打腳踢哭泣之聲慘不忍聞現在其髮妻在地方廳提起訴訟云

童媳逃跑

平康里住有康姓婦素稱刁狡蓄有童媳年甫十三因被虐待且有迫令爲娼之意該童媳乘隙逃入濟良所該刁婦攜其儕輩赴所請求釋出被所申斥而去

△安　東▽

私逃未果

本埠三不管二等妓館張小花之母於日前接一妓年十九歲姿首平庸使押限五十元並爲該妓墊欵購置衣服被褥使之應客詎到館未及三日有該妓之本夫某前往該妓館門首趁該妓外出之際攜之而逃行至新安街被妓館夥友追獲同到分所理論因各執一詞遂轉送警廳訊辦如何了結尚未探悉云

△鳳　城▽

拿獲花會

城西三區于家坨子住民由鴿喜久慣設立花會客歲被該處居民向縣長控告已經飭令三區警甲拘拿未獲日前又在該區樂山出會被三區警察拿獲並跑封孫徐李等姓六七名業於日昨送城交警所罰辦矣

▲甯古塔▼

有傷風化

本邑西南關宮姓婦年方而立乳名小桂貌頗不惡惟不安於室每日濃粧艷服倚門賣俏招引狂蜂浪蝶不離於門殊與風化攸關未知有管理責者亦有所聞否

批　示

◎鎭威上將軍公署（三日）

▲趙錫良　呈爲請釋放大車回家以資體恤由批俟軍事結束後即行放還

▲龐起鳳　呈請發郵金由批來署驗明傷痕再行核奪

▲王子荆　呈爲伊子王國恩陣亡請郵金由批該民宜即回里靜候

◎省長公署（三日）

▲李鳳新　呈報領山場並無包套侵佔委員雜弊妄報復請派員確查由批仰官地清丈局核辦具報

▲畢會山等　呈李文林抗交會欵請飭令勒令仍舊照納由批仰遼中縣知事查明具報

▲本立　呈查封地畝賣與陳廣璽業已立契縣署復認王明嘉接買在先將原立契約註銷由批仰高等審判廳查明核辦

▲劉憲武　呈請收回成命另行派員復查或調卷核辦由批所請不准

▲李秀田等　呈爲區長巡官等協謀吞欵一案請飭縣查追由批仰遼中縣知事查明核辦

▲黄致中等　呈爲瀆職營私廢弛警甲請徹究由批仰警務處保甲公所查明核辦

▲劉翔九　呈爲謀霸府產剝奪佃權再請飭查准原租承領由批所請不准

◎財政廳（三日）

▲寶慶　呈爲請准交價承買大東關連陞胡同官房由批所請不准

◎教育廳（三日）

▲劉運卿等　呈爲出欵自辦學校請飭新民縣從速核示由批仰新民縣查核具報

◎清丈局（三日）

▲張景林　呈爲報領瀋陽縣石官屯西南公會牧養由批仰該縣查明核辦

▲李景沆　呈爲聲明額多不足等情由批仰儉字繩張委員查丈具報

▲周蘊秋　呈報瀋陽縣蘭道河子沙荒由批仰該縣查明具覆

▲周毓英等　呈訴陳耀亭霸山請飭縣調驗根據等情由批仰該縣遵辦理

▲劉增　呈爲報領瀋陽縣大青堆子村北閑荒由批仰該縣查明核辦

◎高等審判廳（二日）

▲王善慶　呈爲王安慶因地畝涉訟由批月之二日開庭審理

▲郭芳　呈與李文芳因土地涉訟抗告由批月之二日開庭審理

◎交涉署（二日）

▲閻世緒等　呈爲日人霸地不退請交涉遼地由批除俟該縣辦結再行飭遵

◎市政公所（二日）

▲李壽山　呈請遷移汚水井由批仰候會警廳查明再行核奪

◎瀋陽縣公署（三日）

▲趙福田　呈張連等耕種坐落地畝堅抗兵車由批仍仰七區區長查覆核奪

本報啓事一

本日（星期一）隨報附送紫陌週刊如有遺漏請向送報人索取

本報啓事二

今日植樹節本報停止辦公六日無報七日照常出版

京奉
奉天開　睡車 前10.30　旬日通車 後8.45　旬日普通 前　普通 後4.30
北京開　旬日睡車 後8.10　旬日通車 前8.　旬日普通　旬日普通
▲四鄭線▼ 四平街開　鄭家屯到
▲吉長線▼ 長春開 前9.　吉林到 0.30
中東
▲長春▶ 哈爾濱開 後 雙城堡 老少溝 窰門 寬城子
▲由哈爾濱綏芬河站 哈爾濱開 三.05 後8.30 阿什河 後0.02 9.50
▲由綏芬河哈爾濱站 綏芬河開 午 三.30 後 穆稜 後 4.
▲由滿洲里安達站 滿洲里開 後1.00 前10.00 海拉爾 後
▲由安達站滿洲里 安達開 昂昂溪 後 前

小說

在火車上（雨天）

這是前天的事。我同我的好友—濱和然—因公到鐵嶺去。我們上午九點卅分。由奉天驛出發。同日上午十一點。鐵嶺到着。下車後。乘皮兒車進城。到我們的目的地。一切事都辦完了。匆忙又奔回車站來。這時已是下午五點鐘的時候。票房裏早有好多人聚在那裏了。我們先自看了看『火車開往時刻表』。恰好六點卅八分有一蹚『奉天行』的南車。我們來的時候。起的是奉鐵往復票。所以不再費那番買票的手續了。當我們三人走進『三等候車室』時。看那一排排的長椅上。早已坐滿了—『男婦老幼』的人們。我們好容易才揀了一副座位。很擁擠地坐下了。濱和然—各自燃着一支香煙。悠悠然吸着。我向來是不會吸煙的。所以他們倆並不讓我。我是不好靜地人。尤其是不慣這樣冷冷地坐着。同座的濱和然—手裡拿着那半截未曾吸完的煙捲兒。尚兀自燃燒着冒出那一縷縷地煙兒。一直很輕渺地升上屋頂。他們倆頭兒低着。眼兒閉着。早入了半意識地催眠態度。我看了煞是好笑。『喂！醒醒…車進站了…』我這樣打趣地說。『哎！車來啦嗎？』他倆醒了。很驚訝地問。

『瞎扯…六點還不到…』然—這樣地說。用手彈煙灰。復又含在口裡。狠命的吸着。濱—立起身來。打了一個呵欠。復又坐下。吸了一口煙。然後向我微笑着說『羽—你不覺乏麼？你眞精神啊…』『我不像你們倆坐着就睡着了…』我這樣。地說着站起身來。在屋裏踱過來踱過去…這時斜陽一抹。已照到票房的牆上。一片很光芒而燦爛的儼鄉。映入眼簾。

噹…噹…壁上的時計。很急促地敲了六下。我不覺歡樂起來。手舞足蹈地喊道『快了。快了…快了…』這樣又過了好久…我看了看我腕上的小表。分針和時針已成了直綫。都指到六字上去。離開車的時間近了。可是這時北車依然杳無踪影。久久不見到來。這時暮色也漸漸濃了。灰色的大地上。滿佈着黯淡和沉寂。祇有那月台上的電燈光。一排排距離相等地照耀着。和室中的燈光相掩映。

筆記

▲文藝叢考再編（續）（陶明濬）

文因氣運

魏晉人好駢詞。駢詞乃屬文者當有之事也。以子產之賢。而爲命必須潤色。以孔子之聖。亦曰情欲信。詞欲巧。則詞之不可不駢也明矣。杜弱之旨不起草而書絹者。以其露布也。取速必用枚皋者。以其飛書草檄也。使平日而如此潦草。則是捉襟見肘。隱跳無既。而欲對於大庭廣衆之間。類乎不類乎。飄風不可以調宮商。巧婦不可以爲家寶。理原無二致也。以速見巧。以急取成。詞旨焉能了澈乎。然則知詞之不可不修。而何非乎魏晉。曰魏晉之人。徒知修詞而已。他非所屑。他非所能。安得而不非。文章之体至廣。不止於詞賦而已。詞賦以詞爲主。故韵必協。取其有鏗鏘之致。藻必摛。爲其有照耀之觀。所謂文章道其好者。豈能皆實也。詞賦原宜求詞之工。而古人尚能以寓諷勸。非徒爲藻麗而已。屈原荀卿。豈非詞賦之祖。一則忠君愛國之懷。託芬芳悱惻之詞而出。一則名理雋旨之多。借一二淺語而顯。雖云詞賦。豈敝陛無用之言。結繩累瓦而不憚煩哉。蓋亦有所不得已。後人但知陳詞。不知用意。方之古人。有愧色矣。

修詞者彪於其外者也。積學者顯於其中者也。二者本相輔而行。振鷺雖才。非六翮。無以翔四海。學其鶩乎。而詞其翮乎。管見宿學之士。以學自詡。高自位置。曰不肯緣飾無用之詞也。及乎一旦命筆。意滿口重。言殊不流。則太偏之過也。往於此者。往往遺於彼。造屋者。只知有棟梁而已。一切木巧之飾。盤紆刻儼之觀。均付之缺如。則與上古穴居野居。又何以異。非不能蔽風雨也。外觀不美。即內居不適。又如人之弁䰂者。衣無隅差之制。冠無觚贏之理。出入於士大夫之中。有不斥爲奇服怪民者乎。凡物必盡飾。而又有其本質。斯爲極美。所惡於六朝之文。非以其無飾。乃以其無本質也。六經之文。本質佳矣。其外飾又何嘗不佳。渾然而往。遂然而來。非六朝人之刻木削楮也。必如是乃謂之中道。否則以起衰自命。擴六代之文。於不顧。一味平衍。闇然無色。是俚行入市。自詭儉德也。有是理乎。

常識

▲小兒營養之研究（續）（智愚）

以上稀釋法。其乳中之蛋白質含量。可與人乳相似。然脂肪及含水炭素（此爲化學名詞。蓋炭素C中含量有水工20、之化合物也如糖類澱粉類等皆屬之）未免相形見少。則營養分有不充足之慮。故稀釋時有另加脂肪及含水炭素者。理想上較爲完全。顧此法惟對健兒方可用之。否則往往不適。

牛乳之授乳回數。因牛乳較人乳不易消化。故間歇之時間亦宜較長。如夜間總以不授乳爲佳。

哺乳器　乃一種特製之器皿。皮帶之端附有乳頭。各葯房或洋行皆有售者。此盡人所知。無待煩言。

哺乳器之淸潔法　牛乳最易腐敗。新鮮之牛乳。在天氣暑熱時。自朝至暮。即已不堪食用。故殘留哺乳器之牛乳片。往往腐敗而生毒。有淸潔之必要也。法於每使用後。用淸水洗滌之。最善者洗滌後用鍋煮沸之。則細菌滅而毒自消矣。

牛乳製品　牛乳既易腐敗。故使之亦頗不便。且我國習俗。與外洋不同。在外國以牛乳爲普通之食料。故得之甚易。而我國不然。非於大都會往多數洋人之區。絕無售鮮牛乳者。故不得已時不得不再思其次。社會所慣用者。即牛乳罐頭。其製造之極良者。所含之成分如下。

蛋白質	脂肪	乳糖	蔗糖	鹽類	水分
八、九	九、四六	七、六五	四二、三	一、八	三二、三

此食品較鮮牛乳又難消化。故應用時稀釋之爲要。其法如下。

年齡	罐乳	水
第一至第三月	一分	十三至十四分
第四至第六月	一	十六至十七
第七至第八月	一	十七
第九至第十二月	一	十五至十六

小兒粉　此物含脂肪量過少。且較牛乳罐頭尤難消化。故必待六月後之小兒。方可用之。

離乳期　自小兒完全哺乳之期間。以至完全攝取天然食品。此期日離乳期。當完全攝取天然食品之前。尚有混合哺乳期。乃一方哺乳。一方面漸加牛乳或牛乳製品。甚則羅加普通食料（即成年人所用者）其方法在初實行之時。如數次哺乳之中。或一二次以牛乳代之。漸及三四次。直至全用牛乳。其稠度初用稀薄者（三分之一至二分之二）後則爲純牛乳。在此進行之期間。必須詳細檢查。有無患害如消化不良。吐乳及發熱等症狀。則中止牛乳之使用。待症狀既去。再復進行。

在哺乳期間內所最常患之弊病。在我國舊式育兒法。大多數皆犯兩種弊端。一。多食。二。過暖。

一多食之害　小兒腸胃非常薄弱。知覺過敏。故消化力極弱。食量稍稍過度。則消化艱難。俗名曰奶積。且小兒不能言語。一不當意。則隨以啼泣。世之乳母輒以乳慰之。似小兒除饑而外。無他故也者。卒之消化力愈弱。身體羸瘦。百病叢生。終至夭亡。我國鄉間小兒。受此害者總占百分六七十。亦非過言。試我翻自問在兒時因過食而招病苦者。誠不知若干次。即至現在因多食所受之痛苦。亦當不少。是亦可以深長思矣。（未完）

別錄

▲課餘文藝（續）（東豐四平街小學校高三級課餘文藝社）

▲秋日林泉紀遊（孫鼎彝）

乙丑九月朔。晨起。晴曦滿窗。予思此時。秋山蒼蒼。秋水茫茫。正遊行之時也。早餐後。乃整衣履。往西山以遊焉。出門向西行。路旁荒草離離。鳥鳴啁啁。金風忽來。吹池水掀動波紋。使人心曠神怡。及至山麓。息片時。乃攝衣而登。履巉巖。披蒙茸。踞虎豹。登虬龍。蓋已臨其絕頂矣。舉目四顧。其房舍櫛比者。四平街之市塲也。墻垣高聳者。教堂也。紅石矗立者紅石磊也。方田縱橫高麗粳池也。仰觀則雲氣淸朗。赤日行天。俯視則平野無垠。淸風掠地。南行。隊大谷。中有古刹。余乃徘徊而下。既至。則見蝠糞滿堂。獸爐不焰。蛛絲繞殿。烏跡赤土。蓋空曠無人者久矣。嗟乎。余不禁憂從中來。不可自遏。夫秋日之草木雖枯。明歲復生。人則一死。不可復活。少不自勉。老復何言。可不建大功。立大業。名垂不朽。祠祀千秋。詎能能與草木同潰一處耶。予感之於心。發之爲文。不知有予同者否。同遊者崔君蔚李君宗曰。及余也。

▲秋日林泉紀遊（張文中）

光陰如駛。悠悠忽忽至秋季矣。某日。天高日晶。金風蕭颯。乃與友往遊山川焉。初行。遙望山高風冽。荒草離離。夾道樹葉。爲風所吹。飄然而墜。於紅黃之間。忽聞鳥聲。未幾。至一山。乃上。循路登絕頂。則見葉落色變。枯萎彫零。蓋秋氣爲之也。俯視有泉。乃臨泉而漁。泉深而魚肥。此時也。風霜高潔。刻露淸秀。同此一山。而又別具風味矣。仰觀翠雁南飛。鳴聲啁啁。誠觀此草木凋零。故矯翼而南也。夫陽春煙景。曾幾何時。而竟衰落如是。可嘆也。吾人修短隨化。終則於盡。然而焉可與草木同朽乎。忽雲起雨注。乃冒雨而歸。兆筆錄之。以誌不忘。

閒話

▲口碑載道的某督辦（佛）

世界上人。窮的要作了乞丐。大槪都沒有餘貲。不想中國。窮的就作了乞丐。大老都惦著剝削。就沿街叫化的。大老那要敲他的骨髓。

前日記者。與兩個朋友閒行。正走至千代田通霞町口外。遇著有一個乞丐。跪倒磕頭。口中吁道—老爺呀！想積德修好啵。記者一看。這人有六十餘歲。老邁龍鍾。不像是年輕力壯。好吃懶作。或要了銅元去。打嗎啡的。因從皮夾內。取了一毛的奉票。乞丐一見。又連口吁著道—大人哪！你索與修好罷。再賞一毛錢。就救了老命啦。我聽了這句話。氣的呵斥道。你這人。好不依好。怎麼還得隴望蜀。沒有夠呢。友人亦止步笑道。這眞是不知足。乞丐又跪下哭道！『大人不知道喔。小人也不至要飯。大兒子當連長。前年陣亡了。家裡也連遭兵害。過不得了。二的也出來當兵。不知在那個營裏。尋到這裏。這裏無親無故。近日因沿街討要。積了五毛錢。想著往吉林找去。不想昨天。有人又將我捉去。勒令捐錢。據說與某某督辦捐錢途區。算是山窮民乞丐。感激不盡。出於誠意。要恭送一塊匾。硬說是惠及窮黎。其實小人。我那裏捐得起。又那裏受過恩。就說是辦賑務。一年多。有功績。好自是好。何苦又勒逼乞丐。作虛臉呢。』記者聽畢。不禁與兩個朋友。相顧而笑。友人又各取一毛。共予他五毛錢。路中談論。若某某大督辦。名譽可實在不小。有人還張羅送匾。那匾掛在門外。牢也是金碧輝煌。格外壯觀。不知內裏。敢則原來……是這麼個口碑載道嗎。

文苑

▲張都護詩存（續）（瀋陽陳雨天輯）

過大高嶺

一嶺摩天峻。盤空鳥路斜。草封狐兎穴。鳥啄髑髏花。礌石支行篷。炊煙散晚霞。來成兵燹後。民已久無家。

潛江春日懷成都

芳草經春綠。行人且未還。西川不可見。遙望郢門山。

舟行阻風雷雨交作

大風吹水立。掠電劃天開。江黯雲屯雨。山空地殷雷。蛟龍爭出沒。猿鳥自悲哀。獨有扁舟客。春帆擊浪迴。

舟泊德州偕會臣觀察邀飲悍樓道署臨行感賦

繫棹西城下。君來策馬邀。日斜吟彆綏。風定暮鐘遙。憂世心同熱。談兵氣不驕。時聞柔遠詔。屢下聖明朝。父母登堂拜。妻兒出戶●。未驚顏色改。轉令客心寬。肝胆今誰是。交遊古所難。相期兩七尺。宋遺髮毛斑。爲愛平津館。山林楚趣長。板橋斜渡月。花徑晴生香。叢葉碧水沉。疏燈紅過牆。弟兄賢好客。相與倒壺觴。壘波濃染指。醉寫菊花香。彷彿東籬下。疏枝開未殘。月來婉有影。霜後定能丹。何日歸三徑。滋培傍藥欄。自笑一官誤。蹉跎春復春。青山爲客久。白髮上頭新。涕淚餘前事。天涯有故人。尺書勤互答。莫爲別傷神。

馬廠防營東呂道生軍門

扼要滄州重。當年此築營。河流三面曲。沙擁一堤平。開道紛祁口。遷民失故城。天津斯右臂。未可撤防兵。大樹將軍柳。靑圍十里驕。芰荷初過雨。風送一樓香。水氣蒸雲白。笳聲咽日黃。知君誓身手。飛騎可鏖。

九日鄭灼三軍門邀同人登水師營中塔

水國軍容靜。將軍解愛才。歲逢重九日。樽向海天開。憑檻長河●瀉。臨風悲亦哀。勝遊欣共賞。何但我低徊。

四月五日
舊二月廿三日
日晴　癸亥　大安　成　昴宿

▲一白之人遇事心以爲有成因小☐致破裂之日西壬乙吉▲二黑之人雖非後退之時然進取必十分小心北南辛吉▲三碧之人初念通達之吉日作事不可氣綏坤北丙吉▲四綠之人所望不遂之日進退同應注意坤北壬吉▲五黃之人與日屈伏於內不若活動於外爲有利北丙艮吉▲六白之人因綏惰致敗大事之日管開事上宜愼南坤壬吉▲七赤之人外出多口舌內守爲安內東壬吉▲八白之人似吉運之日然而常存不安之念內東辛吉▲九紫之人作事勿橫行人自從我來東西乙吉

廣告

四洮鐵路工程局機務材料招標廣告

本局呈奉　批准標購機務各種材料爲數甚多分爲十四組定於四月二十七日在本局當衆開標凡屬殷實商號有意承辦務於開標日前携代投標押欵（數目詳列後）標單費大洋壹元向本局材料課領取標單依據簡章辦理爲要特此廣告

機務零件投標押欵詳細數目表

組別	品名	押欵
第一組	機關車零件	六百元
第二組	客貨車零件	貳百元
第三組	車上冷汽用品	五十元
第四組	車上暖氣用品	參十元
第五組	地金	壹百四十元
第六組	工業藥品	參十元
第七組	薪炭	六十元
第八組	車汽	參十元
第九組	木材	五十元
第十組	油漆	四十元
第十一組	機器	陸十元
第十二組	水道用品	參十元
第十三組	釘稱	貳百五十元
第十四組	雜品	貳百七十元

（三月二十三日起至四月二十六日止）

洮昂鐵路工程局廣告

爲廣告事查本路工程尚未完竣前爲便利行旅已於去年十一月間開行臨時營業客車業經登報佈告在案惟貨運尚付闕如今沿線各縣商民皆以運輸不便貨物堆集紛紛請求早辦貨運業於二月二十五日起先辦理由洮南至江橋（哈拉爾格）間臨時貨運以蘇商困而便懋遷並將客車同時亦由洮南展至江橋俟後察看工程進行情形再隨時延長運輸區間欲知貨運詳細章程者可到就近各車站或本局車務課詢問一切除已經佈告外恐未週知特此廣告

茲將辦理客貨運輸車站列左

洮南站　白城子站　鎭東站　泰來站　五廟子站　江橋站　街基站　東屏站

遺失糧條聲明作廢

敬啓者敝號於夏歷二月初七日曾將福順利二月初二日所開未到號存條一紙計小米一百石一時不愼失落號若當請商會轉詳備案俟後此條無論落於何人之手概作無效恐未周知特此聲明

洮南和泰盛糧棧啓

擴充營業廣告

敝廠自開設營業以來非常克己深荷各界賜顧莫名感激惟原有瀛錘較小尚不足用現又購置大瀛錘一架所有製造鍋爐油榨修理機械及一切大小鐵活均能承辦倘各界有以上活計即請移玉來廠接洽

奉天大東邊門外大亨公司鐵工廠謹啓

盜賣押品荒照無效

爲聲明事茲敝人在鎭東縣葛連昭葛連泡午覺格拉等處以邵永淸秦二名領得荒地一百八十方計照一百七十九張嗣因需欵將該照俱押於崔鎭衡等名下借欵七千一百元立有種種字據於去歲屆期交欵投照而伊等祇交照三十七張其餘一百二十九張要求緩期全交又立有緩期字據二紙詎料該借權人故意延期不交近得確息該等竟有盜賣該照情事敝人除在各官署立案嚴重防止外合宜登報聲明敬告同袍有遇此照者可拒絕萬勿受其欺騙致干牽累謹之愼之特此聲明

荒地本主人邵永淸謹啓

聲明置買

小九站道南荒地情形查鄙人價買牛黃玉子牛占山荒地二十七晌五畝五釐中立契雙方簽押擬即照章稅契詎牛某云原契被匪刼去除取具千百家長結押請局補發紅契外相應登報聲明如有拾得他情節在登報一個月內到設治局聲明以憑對質免後交涉逾限無效

烏珠河孟桂忱們鑽揚

恭頌　東北陸軍騎兵第十一旅四十二團團長徐公字鴻泰雁山之德政

西豐縣南三區涼水泉鎭住戶陸國廷於今三月念一日有無業遊民梁花子勾引匪人三名冒充徐公部下二營五連士兵詐欵鉅欵當經副官劉相久偵知報告團長立派第三營長趙鑑田副官兼稽查處長朴雪豐第五連長趙景全第九連連附劉仲三率隊前往查拏一併帶案訊供不諱伏法示衆該欵如數領回可見徐公廉明除暴安良不惟洞悉地方且對于上峯提拔之義亦無負欵以徐公盡職爲地方除害民無以爲感特報登端以鳴謝忱彰德政

西豐陸國廷敬頌

張君玉太身後之沉痛

張君玉太河南武安縣人現年二十五歲在西豐縣積盛興爲藥村西本年舊歷正月初八日有惡少于連清今該號尋其妻兒閣姓往返兩次張未在並之意陡開槍響身即倒地越三日斃命于某視若無事聞法庭已以過失論矣張君來人家中惟一妻及老父度日並無子女年力方壯半白無故喪身異域以堂堂七尺之軀供惡少過失一彈之具痛也何如同鄉等不勝哀感爰登報端以當一哭

同鄉人

劉百川　朱照霖　朱玉璞　袁中孚
高會朝　郭子龍　馬貴珍　胡子青

發放地基廣告

小新村市場經有地基數畝坐落奉省城紡紗廠南滿鐵道口西大道路北將軍墳東新安民業市場西小新村市場一律出租每方丈奉小洋二元估少均可有願租者請至小南關甜水井西胡同趙宅面議無保莫問

眼

本藥房自製內服琥珀光明丸一種專治男婦老幼遠年近日雲翳障視物不眞觸怒時發因火即犯以及暴發火眼努肉攀睛怕日羞明迎風流淚眼邊赤爛烏珠白點雀矇昏花無論何種眼疾服此藥均能立效誠爲眼科之聖藥也定價每付現大洋一角○每盒十二付大洋一圓

外埠代售處：家屯永衡達　西豐東興順　錦縣南街興華石印局　遼源興成昌　珠河天義慶　大連監部通華泰藥房　大賚縣衛生藥房　興京福記　開原復成　蓋平滿幫子同慶合　梨樹德泰義　呼蘭永茂興　阿什河信昌隆　一面坡　全順和　克山縣明遠興　滿洲里萬茂盛　寶安慶祥德　木城中街永和堂

○○總售處奉天大西門外英美大藥房

綫

北京　天津　到　山海關　錦州　前　後
奉天　新民　錦州　到　前　後
鄭家屯開　四平街到　前　後
吉林　長春　到　前　後

綫（瀋吉）

寬城子　老少溝　雙城堡　哈爾濱　到　前　後
愛河　穆稜　綏芬河　到　前　後
哈爾濱　阿什河　一面坡　到　前　後
扎蘭屯　富拉爾基　昂昂溪　安達　前　後
海拉爾　滿洲里　到

滿鐵

于道尹來函感謝

黑色補丸

瑞有氏大醫生台鑒鄙人所患虛弱之症十有八載溯自光緒二十五年以輕材棉力應親民職外有未逮以致心勞日拙此虧損之原因也迨至三十四年辦理都魯河等處金鑛事宜是時該鑛本屬殘敝之餘且有豐盛之譽如此鄙若不極力擴充以臻發達之地步無以自立是以晝夜籌思竭盡棉薄之力始見成效五載之功與官廠成鼎足之型而鑛務雖成心血已竭由此元氣大

虧惟日服蔘茸以養殘軀耐留支持至民國三四年創辦梧桐河金鑛犧牲心血財力以致累家破產舊病復發一臥三年不起凡虛弱之點均皆現症幸在家中調劑得法始慶來蘇至民九復遊江省承莊公柳莊觀察之邀辦理黑河金鑛既與青陳以我爲識途之馬黍在鄉誼碍難推却於民十接辦是鑛至八月間被匪擄掠全廠一空由此相沿四年之久該鑛演成胡匪之藪十日一來五日一往官兵亦然辦鑛者日坐愁城無所措手於是焦慮萬狀復添心悸之症百補無救虧損已達極點纏綿至民國十四年冬季孱弱不支服藥不靈幸閱報章見瑞有氏大醫生黑色補丸之效果當購半打服之至一月之餘行止異於尋常每日加以八段緊之功日見強壯服至六十餘日其病霍然然該藥不亦神乎聖乎予受惠良深殊難緘默特肅蕪函以鳴謝悃並附小照以誌精神之飽滿而頌　貴藥之神奇也特此即請

公綏

前肇興東道尹璣都金鑛總辦　于邦典鞠躬　三月八日

瑞有氏黑色補丸專治勞心過度房勞過度破身太早陽痿絕嗣腰膝痠痛多年白濁或婦女白帶凡由腎虛發生各症服之均有特效黑色補丸每瓶一元每打十元各大藥房洋廣貨店均有出售

總經理哈爾濱道外十五道街韓奇峯大藥房

奉天同義合綢緞呢絨布莊廣告

時逢春季本號已將應時諸貨採運齊備敬待各界採擇如新到絲絨毛織電閃綢緞顧綉服裝旅具等貨花新色艶應有盡有無不俱備倘蒙賜顧價値無不克已從廉如外埠函購郵寄便利決不致悞裘皮郵費一概讓免

代理雷允上六神丸　獨秘玉樹神油

中國電話　綢緞部四九七　批發部四九九　軍服部五〇〇

鐵道、鑛山 諸工業用 機器工具

發動機 電動機 金庫 衡器 油漆 器機油

洋灰、銅鐵材料

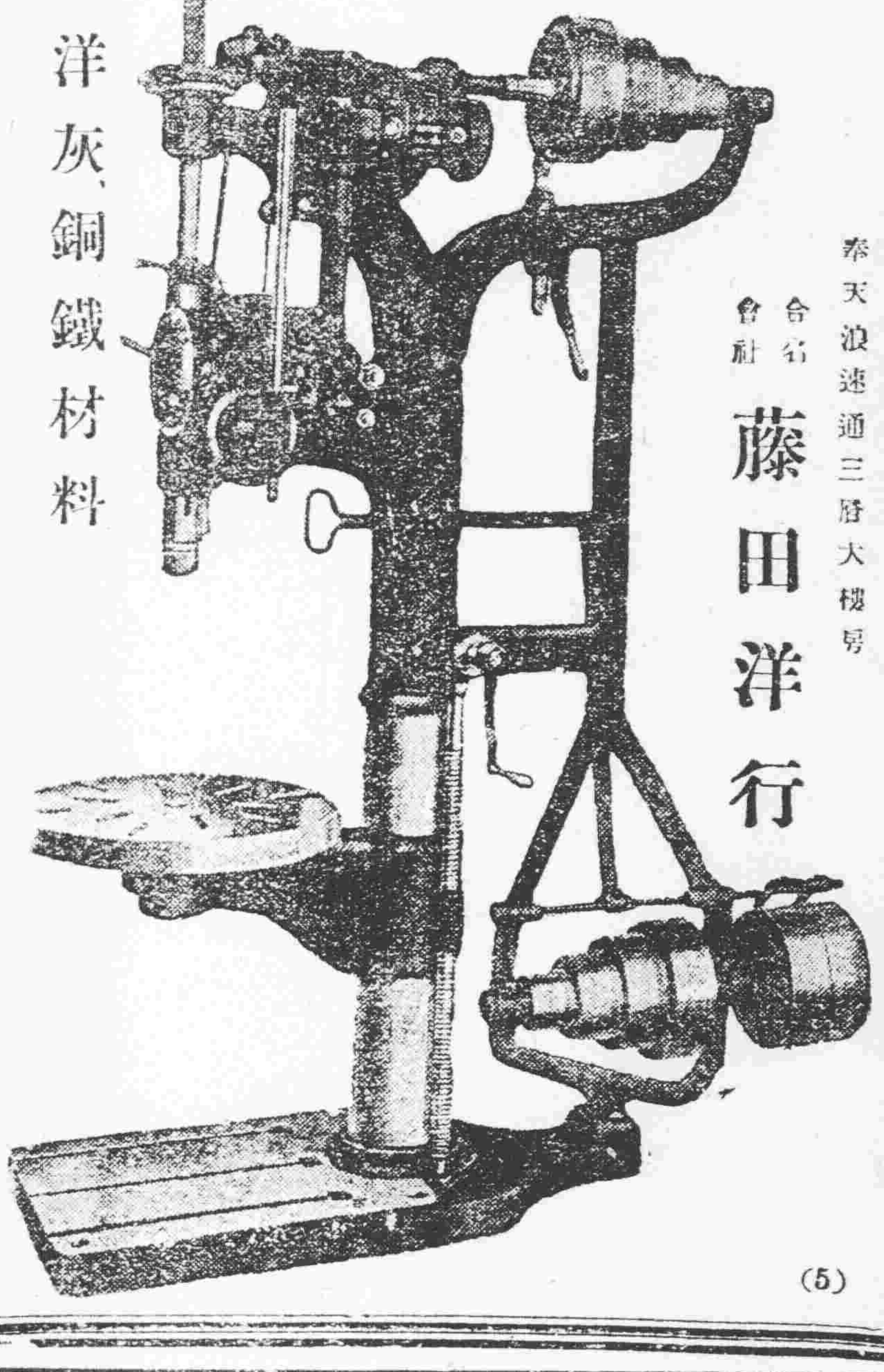

奉天浪速通三層大樓號

合名會社 藤田洋行

(5)

美國三大汽車公司滿洲總經理

高級乘用汽車

●歐巴覽都牌 ●維祿士乃多牌 ●哈德送牌

奉天新站三層大樓

藤田洋行

奉天浪速通

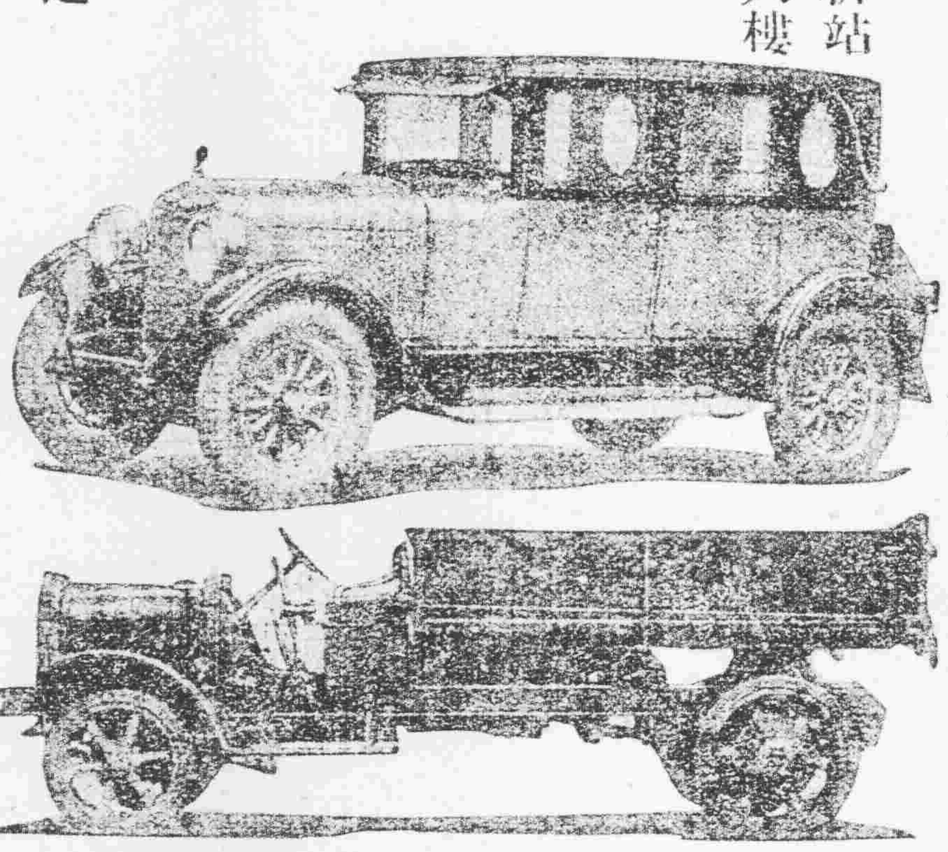

載重汽車 ●飛得祿乃多牌 ●晉達那笑那祿牌

各牌瀛車各部零件及修理用工具

電話中國一五四七

精血素藥片

亞洲空前未有

主治奇效

身體改造良藥

先天不足後天有虧幼年早婚房勞過度陽萎不舉

夢遺滑精見色流精目昏頭眩飲食無味婦女貧血

巖華士大醫生精血素藥片發行以來經美國醫學博士化驗認定爲補腎強精新藥出爲保證以資証明又經中西各大醫家臨症試用贊爲二十世紀最新發明補壯第一之聖藥也蒙北京內務部特許行銷濟世自此藥發現以來濟救病中同胞不可勝數也

●生精補血 ●轉弱爲強

●腎病腰痛 ●服之最良

補腎補腦新藥

定價現大洋每瓶大二元四小一元六　每打大二十四元小一十六元

(外埠函購不加郵費)(不通匯處郵票代價十元以上九五扣)

總經理哈爾濱大昌隆商店

德國西門子電機廠

謹按電氣事業在選擇機首品敝廠對於經辦電氣事業諸君極願貢其一得之愚凡關於電燈電話電車自來水鐵路開礦及各種實業工廠應用機器電機倘承垂詢必當竭誠奉答并可代爲設計此外并備有各種電料現貨均屬德國本廠最精物品倘祈不吝玉趾惠臨參觀曷勝榮幸

本城商埠三經路路東

中國電話一五三五號　電報掛號六零零七

奉天中街四層大樓 **吉順絲房** 綢緞呢絨百貨商場 **廣告**

東風和煦草木萌動轉瞬流光又屆新春之候矣時序既遷服用所需亟宜及時購置敝號大樓落成百度蔚新所有呢絨綢緞綾羅奇葛紗絹平金刺綉員外衣帽禮服蟒袍喜壽屏幛嫁娶奩妝旅行器具皮張國產以及華洋物品普通雜貨業均搜辦齊集應有盡有無美不備務祈中外各界惠顧早臨不勝歡迎之至

吉順絲房謹啓

中國電話 一樓二百九十號 二樓一千二百九十號

日長電話 批發部一八七六番 三層樓一八七四番

電報簡碼六二九九

畫週刊 第一號

發刊詞（小天）

人乏生趣。則感枯燥。枯燥襲人。痛苦有甚於宰割焉。然欲已痛苦。止枯燥。果操何術以致之？夫亦曰。求「美化」耳。

美化者。人生藝術化也。人生而化於藝術。則環境可易。思想可託。所以說盡安慰人生。表現人生之天川者。舍藝術外。別無蹊徑可覓矣。

藝術價值。既其如此。則所謂雕刻也。建築也。繪畫也。音樂也。文學也。均無不在提倡發揚中。而本社獨有「圖畫」之刊。是不免偏重一部矣。然而凡事由微至巨。由淺入深。他日如有別種刊物誕生。固亦本社同人所深願也。

且圖畫之刊。臻於優美。洵屬不易。則吾儕亦惟先從事於此耳。吾儕能力綿薄。而又草創。今日之所刊者。不過人人之所恆見。然而吾且望其兩染不去。漸為枝柯。枝柯繁茂。而花而果。多少能裨益人間世。

若夫海內名畫家。收藏家。攝影家。創作者。能以道同為謀。不吝珠玉。賜稿見教。尤所歡迎。倘能本藝術大道。而使羣衆枯燥痛苦之人生。略有所安慰。有所表現。促進發揚而漸底於美化。視乾坤為燦爛。人人咸具樂觀氣息。不亦快乎？夫言之匪艱。行之維艱。恥躬不逮。不可先賓。雖然吾儕固不憚其艱耳。

時事漫畫

三月政治舞臺中之
◆形形色色◆
（小天作）

工作之行

法國米勒作

米勒（MILLET.1814 1875）本農家之子。從十四歲到十八歲。終朝在田地裡工作農事。他平生很少什麼希望。但他却有一種天才。十四歲以前。他曾用半燒的煤塊。在牆的白補子上作寫生。以後漸漸真能作畫了。他的生涯多半消沒在範坦波洩森林旁之波比生村中。虔心描寫農民生活。表現樸素之美。『祈禱』『拾穗』及此幅。均其傑作世稱之為田園大畫家云。

秋山行旅圖

上官周筆

上官周。字文佐。號竹莊。福建長汀人。精書畫。能詩詞。所畫山水墨痕欲滴。標韻生動。至人物則體姿整勻。筆觸老辣。此幅為其山水畫之傑作。世有晚笑堂畫譜者。即先生所手著也。

萬國郵政連合紀念碑

碑在瑞士比侖市公園中。以萬國郵政連合會所建立。碑上雕刻則取各國人民衣飾特徵而表現之。其中有女人者。和服如歌妓者。乃取以代表日本國也。

歌者孫雲卿（長風攝）

雲卿。年十八。為瀋陽農家女。幼頗聰慧。讀書識字。以家貧故。十二歲。從某者習歌曲。未一載。遂窺堂奧。走長春營口濱江各埠數年。所至有聲。客歲旋來瀋。又從絃師趨精一。學藝乃益進。現奏技於北市場羣仙茶社。臨風高歌。響遏行雲。乃於劉間霞王桂影之外。別創一格者。一曲既終。紙綃紛擲。洵為瀋水歌壇中。生色不淺也。

鄭福識

傳聞羅病中之詩哲太戈爾像

My flower of the day dropped its Petals forgotten

我的世間之花，
垂下了他底花瓣兒，
忘却了一切。
—飛鳥集—

據京訊。因印度詩哲太戈爾羅病甚劇。吾人視太戈爾為東方孩提之天使。人類的救命星。今彼病矣。讀其詩不勝感慨。亦惟祝其永為「世間之花」而已！

荊軻入秦（王爾烈）

短筑一聲愁。風寒易水流。馬蹄辭薊北。虎穴入秦州。俠士全腔血。函關萬里秋。歃顱臨祖餞。慷慨復君讎。老友同悲感。長安獨壯遊。姓名齊聶政。肝膽托吳鉤。怕怒餘衝髮。悲危柱斷頭。咸陽天命在。太子願難酬。

南遊漫畫

營口之乞丐（小天）

一夜春雨。
綠了多少田疇。
一夜秋霜。
黃了多少林巒。
如此的神奇。
怎不教畫師們慚愧！（大白）

「人類始祖」之雕刻

意大利之羅馬市。向有一種神話。傳說謂人類係一怪物所生。故稱此怪物為人類始祖。圖即怪物之雕刻也。

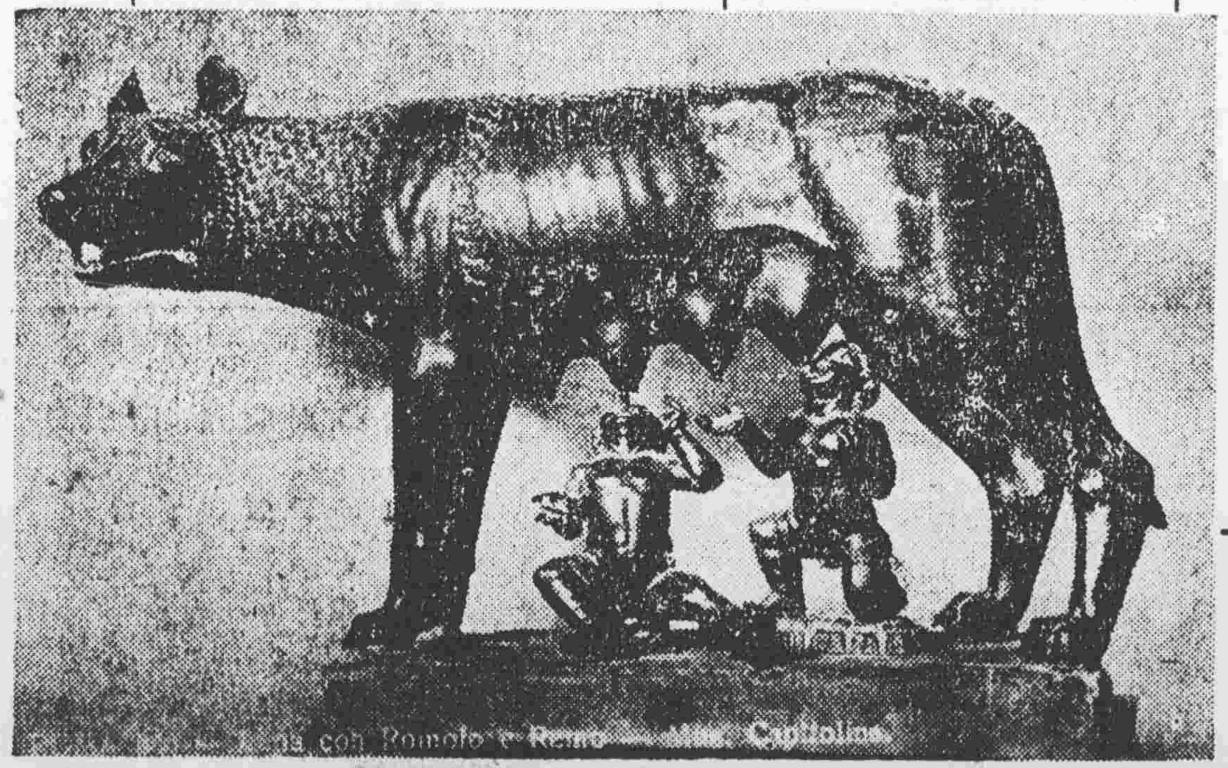

「威娜斯與唐哈些」（屏繪）

英國比亞斯侶作

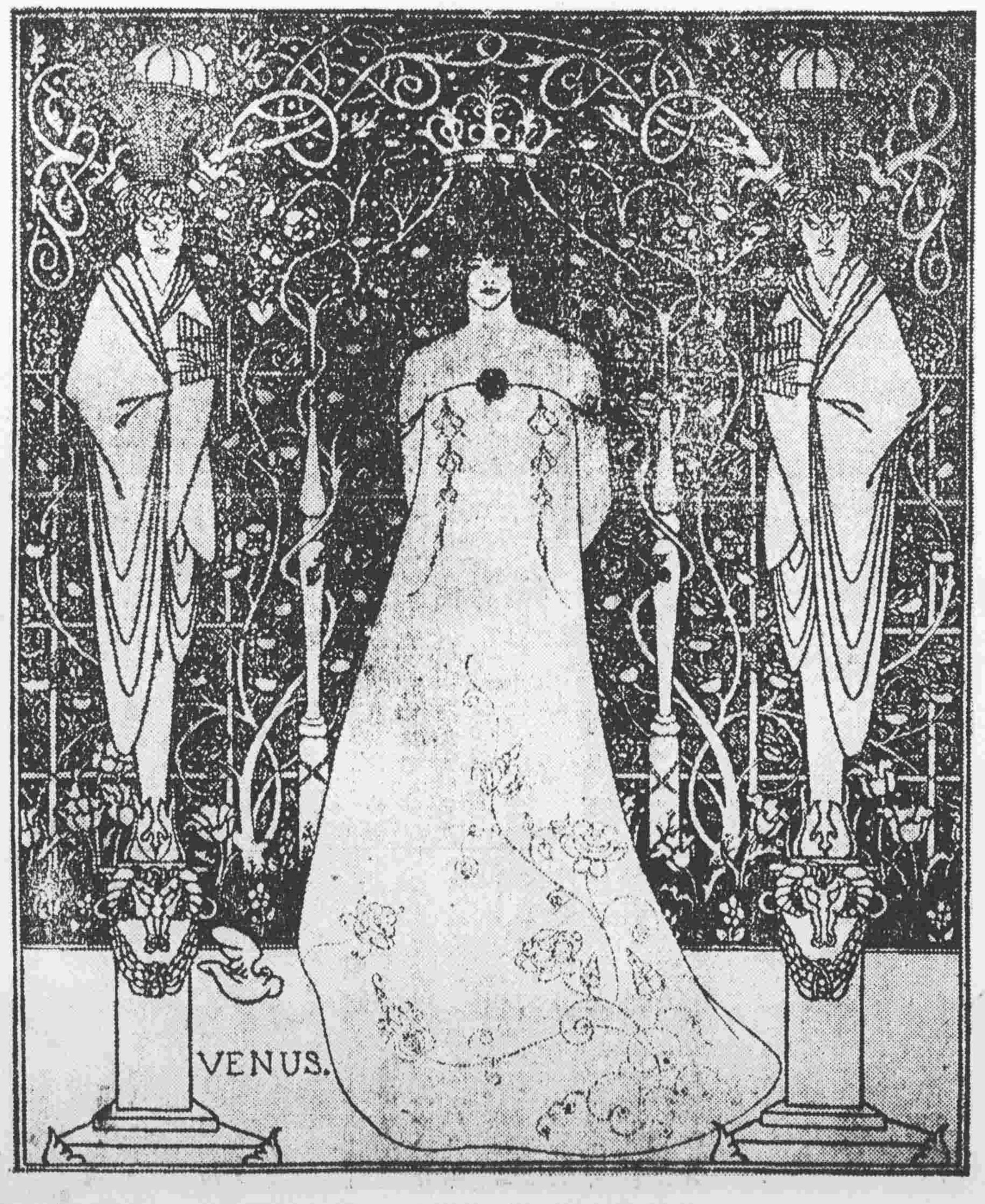

比亞斯侶BEARDSLEY為現代「黑白線條對照描繪」畫家之翹楚。亦歐洲一特殊天才之畫家也。彼平生不朽之作。厥為王爾德WILDE劇本「沙樂美」中之插畫。而其後期最能獲得奇異天才之盛名者。即此幅「威娜斯與唐哈些」之屏繪也。